Landsbyudvikling: Procesplan og Invitation til Borgermøder

Visionære Borgermøder om

Landsbyudvikling i Sjelle og Omegn

Tovholder: Sjelle Bylaug

Procesplan for Sjelle:

- **10. april 2018 kl. 19:30 i Sjelle Forsamlingshus – (hent invitationen her)**
- **10. april 2018 kl. 19:30 i Sjelle Forsamlingshus – (hent invitationen her)**

  møde for Interessenter i Sjelle og Omegn *(se eksempel på "Interessenter" længere nede på siden)*
- **15. maj 2018 kl. 19:30 i Sjelle Forsamlingshus – (hent invitationen her)**

  Borgermøde og borgerne i Sjelle og Omegn

Eksempel på "Interessenter":
* Forsamlingshuset
* Vandværk
* Sjelle mark / Fremad
* Grundejerforeninger
* Skoler
* Dagtilbud / dagpleje (0-6 år)
* fritids- og idrætsforeninger
* Menighedsråd
* Bylaug, herunder trafikudvalget i Sjelle
* Virksomheder
* Lodsejer og Udlejere

Invitation til Visionært Borgermøde for Interessenter

Invitation til Interessenter i Sjelle og Omegn
til Visionært Borgermøder 10. april kl 19:30
I Sjelle Forsamlingshus
om Landsbyudvikling i Sjelle og Omegn

Tovholder: Sjelle Bylaug

Til alle interessenter i Sjelle og Omegn

Sjelle den 8. marts 2018

Skanderborg Kommune har sat en procesplan i gang om landsbyudvikling i kommunen. Processen er fastsat til at køre i dette forår med en deadline for høringssvar den 1. juni 2018.
Sjelle Bylaug kickstartede sin proces om landsbyudvikling for Sjelle Bylaug og Omegn på generalforsamlingen den 20. februar. På generalforsamlingen blev idé til procesplan i Sjelle fremlagt. Procesplanen er vedlagt som bilag.

Som første step i procesplanen inviterer Bylauget til visionært møde med alle interessenterne i Sjelle by og Omegn.
Mødet afholdes den 10. april kl. 19:30 i Sjelle Forsamlingshus. Tilmelding kan ske på nemtilmeld via Sjelle.dk (https://sjelle.nemtilmeld.dk/) eller på mailadressen kontakt@sjelle.dk
Formålet med mødet er, at få et overblik over de ønsker, behov og tanker interessenterne i området har.
Sammen med den tidligere udarbejdet rapport fra Landsbyafvikling til Landsbyudvikling, samt Bylaugets høringssvar til kommuneplanen vil disse ønsker, behov og tanker indgå i et oplæg til nyt Borgermøde for alle Borgerne i Sjelle by og Omegn, som afholdes den 15. maj kl. 19:30 i Sjelle Forsamlingshus.
Bylauget vil herefter afgive høringssvar til Skanderborg Kommune.

Du kan se Rapporten fra Landsbyafvikling til Landsbyudvikling ved at klikke her

Du kan se Bylaugets Høringssvar til Kommuneplanen ved at klikke her

Vi glæder os til jeres deltagelse - På vegne af Sjelle Bylaug - Formand Steen Andersen Frøslev

Sjelle Bylaug

v/ Steen Andersen Frøslev, Voldbyvej 17, Sjelle, 8464 Galten
telefon 22 16 11 17 – mail kontakt@sjelle.dk – hjemmeside www.sjelle.dk

Skanderborg Kommune

Høringssvar fra Sjelle Bylaug

til Kommuneplan 2016 for Skanderborg kommune

Sjelle Bylaug henviser til vores tidligere fremsendte bemærkninger til Kommuneplan 2016, vedr. modtaget notat om ønsker om byudlæg. Fremsendte bemærkninger er vedlagt dette høringsvar.

Vi henviser i øvrigt til rapporten "Fra landsbyafvikling til Landsbyudvikling" og rapportens bosætningsanalyse. Rapporten kan hentes her:
http://sjelle.dk/resources/2004/Landdistrikt_A4.pdf

Sjelle Bylaug kvitterer for, at byrådet er indstillet på, at inddrage repræsentanter for landsbyerne og Landsbysamvirket til, at indgå i undersøgelse af landsbyernes udviklingsbehov. I et samarbejde med grundejerforeningerne i Sjelle, stiller Sjelle Bylaug sig positiv over for en deltagelse.

Bemærkninger
Sjelle Bylaug ser forslaget til kommuneplan 2016 indeholder mange gode intentioner og visioner, og med konkrete beskrivelser af udviklingsmuligheder.

Med udgangspunkt i Sjelle By og omegn, herunder "de 3 landsbyer nord for åen", Herskind, Sjelle Skjørring har Bylauget følgende bemærkninger:

- **Generelle bemærkninger**
  Med anerkendelse af, at Skanderborg Kommunes primær byudvikling vil ske i de 4 centerbyer, og med det meget stærke fokus der er i kommuneplanen på Skanderborg by, og centerbyerne foreslår vi, at der også er en klar og tydelige strategi og handleplan for landsbyerne med det klare formål, at der stadig vil kunne tiltrækkes nye borgere til eksisterende boliger og eventuelle nye byudlæg i landsbyerne.
  Det er vigtigt, at kommuneplanen giver et stærkt signal om, at der også for landsbyerne er et tydeligt fokus, en strategi og plan for:
  - Lokalplaner
  - Børnepasning, skole og fritid
  - Trafiksikkerhed
  - Kollektiv trafik
- **Landsbyerne / lokalcentrene**
  - *Lokalplaner*
    Nuværende lokalplaner bør opdateres / justeres både for privatbolig og erhverv, herunder opdatering / justering af miljøklasserne for erhvervsområderne og hvilke særlige hensyn / fredninger / beskyttelse der er taget i forhold til landskabet og naturen. Dette ser vi der i Sjelle er behov for.
    Det er vores opfattelse, at ovenstående med tydlige lokalplaner er vigtig både for

nuværende borgere og kommende potentielle tilflytteres valg / fravalg af bosættelse i landsbyerne.

- *Børnepasning, skole og fritid (Bosætningsanalyse)*
  Børnepasning, skole og fritid er vigtig service i nærmiljøet. I vores område har vi både kommune- og privatskole og kommunal- og privat dagtilbud og fritidstilbud. At der er Dagtilbud, skole og fritidstilbud i vores lokalområde er med til, at tiltrække nye børnefamilier. Vi vil derfor foreslå, at der laves en analyse / prognose for, hvordan sammenhængen er i forhold til kapaciteten i dagtilbud, fritidstilbud og skole og behovet for byudlæg til nye boliger, som kan danne grundlag for byudviklingen i området, således at der også fremover i lokalcenteret "nord for åen" vil være kommunal dagtilbud, skole og fritidstilbud.
- *Trafiksikkerhed og tilgængelighed*
  Med den hastigt stigende trafik bliver behovet for at trafiksikre større og større. I Sjelle har vi flere trafikfarlige veje (Langelinie og Voldbyvej) som går gennem Landsbyen samtidig med, at vi har trafikfarlige fortovsløsninger og mange stikveje med uoverskueligt udsyn.
  Vi glæder os derfor over, at landsbyerne i kommuneplanen også er nævnt vedr. trafiksikkerhed og tilgængelighed; men vi bemærker, at også landsbyernes lokale repræsentanter inddrages, både hvad angår trafiksikkerhed og tilgængelighed.
- *Kollektiv trafik*
  Den kollektive trafik fra Skanderborg Nord (nord for åen) retter sig hovedsagligt mod Aarhus og Silkeborg. Her til kommer, at der er alt for få busafgange og at priserne er urimeligt høj. De høje billetpriser er med baggrund i, at busruterne krydser kommunegrænserne.
  Samlet set anses den kollektive trafik i vores område til, at være så ringe og med meget høje billetpriser, at flere og flere anskaffer sig bil nr. 2, hvilket igen betyder større trafikbelastning i vores område.
  Nuværende kollektive trafik afskærer Skanderborg nord fra selve Skanderborg og de øvrige centerbyer. Der er dog delvis kollektiv trafik mellem de 3 landsbyer nord for åen til Galten by.
  Vi foreslår derfor, at der beskrives en konkret strategi for den kollektive trafik, som giver alle borgerne i Skanderborg kommune mulighed for, at kunne komme fra og til hoved- og centerbyerne og at der arbejdes målrettet mod en kollektivtrafik som er anvendelig – både med hensyn til afgange, til destinationer og prisniveau. Det er vores opfattelse, at en velfungerede infrastruktur er med til at skabe en sammenhængende kommune, både i forhold til arbejdsliv, uddannelse, kultur og fritidsliv, som forefindes i kommunen, hvilket også har stor for at kunne tiltrække / fastholde bosættelserne i landsbyerne.

NB – se næste sider: Tidligere fremsendte bemærkninger til Kommuneplan 2016, vedr. notat om ønsker om byudlæg.

Med venlig hilsen

Sjelle Bylaug v/ *Steen Andersen Frøslev - Bjørn Hølund*

Skanderborg Kommune
INGER JUUL

Planlægger
Staben for Kultur, Borgere og Planlægning
inger.juul@skanderborg.dk

Sjelle den 16. juni 2016

Kommuneplan 2016
Sjelle
Bemærkning fra Sjelle Bylaug vedr. forslag fra Anne Grethe og Henning Hegelund, Mindevej 7, Sjelle, 8464 Galten med ønske om udlæg til boliger på en del af matr. nr. 4k og del af 24a, Sjelle by.

Der henvises til: Notat om ønsker om nye byudlæg i Kommuneplan'16 i h.h.v. Søballe, Javngyde, Sjelle og Nørre Vissing, hvor der i afsnittet vedr. Sjelle fremgår:

> "Byrådet medtog ikke området i forslaget til Kommuneplan'16, men besluttede at ønsket skulle sendes til repræsentanter for landsbyen med opfordring til at forholde sig til det konkrete ønske om udvidelse samt til, om landsbyen i øvrigt har udviklingsbehov."

Sjelle Bylaug tiltræder de af "Administrationens bemærkninger og anbefalinger til byrådet som beskrevet i nævnte notat."

Sjelle Bylaug deler synpunkterne om, at der ved byudviklingen i Sjelle skal tages hensyn til landskabet og naturen.

- Bylauget ønsker, at bibeholde nuværende adgange og udsyn til landskabet og naturen, herunder adgang og udsyn til arealerne syd for Sjelle By fra Mindevej, Stationsvej, Wedelslundsvej og Langelinie.
- Bylauget deler bekymringen om øget trafik i Sjelle by og på tværs af Langelinie, som vil kunne opstå i forbindelse med opførelse af nye boligområder i Sjelle.
- Bylauget er enig i, at det er vigtigt, at der tages hensyn til, at byggetakten begrænses til et omfang, der er tilpasset landsbyen og som sikrer, at Sjelles særlige landsbykarakter bibeholdes.

Bylauget henviser i øvrigt til sin rapport og Bosætningsanalyse som udarbejdet i 2005 i forbindelse med projektet "Fra landsbyafvikling til landsbyudvikling".

Nævnte Projekt og rapport "Fra landsbyafvikling til landsbyudvikling" blev støttet af indenrigs- og sundhedsministeriets landdistriktspulje.
Projektet, Rapporten og Bosætningsanalysen kan hentes på hjemmesiden Sjelle.dk:
http://sjelle.dk/sjelle-bylaug/landdistrikt/

Rapporten og Bosætningsanalysen finder Bylauget stadig er aktuel i forbindelse med Sjelle Bys udviklingsbehov.

Sjelle Bylaug kan derfor IKKE anbefale, at der gives adgang til opførelse af boliger på en del af matr. nr. 4k og del af 24a, Sjelle by.

Øvrige bemærkninger

Sjelle Bylaug gør allerede nu opmærksom på, at Forslag til Kommuneplan 2016, rammeområde nr.:LB.27.BE.01 (Landsbyen Sjelle) beskrives som bolig og erhvervsområde med tilladte miljøklasse fra 1 til maks 3. (vedlagt som bilag "Skanderborg Kommunes oversigt over miljøklasser")

I Sjelle By findes erhvervsvirksomheder som ligger højere end nævnte tilladte miljøklasse. Bylauget skal derfor opfordre til, at Rammeområdet vurderes jf. de tilladelser som måtte være givet for erhvervsvirksomhederne i byen. Sjelle Bylaug ønsker tilsendt en samlet oversigt over disse. Kan fremsendes på mail til: steen@froeslev.com.

Sjelle Bylaug kvitterer for, at landsbyerne allerede nu er blevet inddraget og Bylauget indgår gerne i et konkret samarbejde og dialog om Sjelle by og Omegns udvikling.

Med venlig hilsen

Sjelle Bylaug v/

Steen Andersen Frøslev

Bjørn Hølund

- **Generelle bemærkninger**
  Med anerkendelse af, at Skanderborg Kommunes primær byudvikling vil ske i de 4 centerbyer, og med det meget stærke fokus der er i kommuneplanen på Skanderborg by, og centerbyerne foreslår vi, at der også er en klar og tydelige strategi og handleplan for landsbyerne med det klare formål, at der stadig vil kunne tiltrækkes nye borgere til eksisterende boliger og eventuelle nye byudlæg i landsbyerne.
  Det er vigtigt, at kommuneplanen giver et stærkt signal om, at der også for landsbyerne er et tydeligt fokus, en strategi og plan for:
  - Lokalplaner
  - Børnepasning, skole og fritid
  - Trafiksikkerhed
  - Kollektiv trafik

Lokalplaner

Nuværende lokalplaner bør opdateres / justeres både for privatbolig og erhverv, herunder opdatering / justering af miljøklasserne for erhvervsområderne og hvilke særlige hensyn / fredninger / beskyttelse der er taget i forhold til landskabet og naturen. Dette ser vi der i Sjelle er behov for.

Det er vores opfattelse, at ovenstående med tydlige lokalplaner er vittig både for nuværende borgere og kommende potentielle tilflytteres valg af bosættelse i landsbyen

Børnepasning, skole og fritid (Bosætningsanalyse)

Børnepasning, skole og fritid er vittig service i nærmiljøet. I vores område har vi både kommune- og privatskole og kommunal- og privat dagtilbud og fritidstilbud.

At der er dagtilbud, skole og fritidstilbud i vores lokalområde er med til, at tiltrække nye børnefamilier. Vi vil derfor foreslå, at der laves en analyse / prognose for, hvordan sammenhængen er i forhold til kapaciteten i dagtilbud, fritidstilbud og skole og behovet for byudlæg til nye boliger, som kan danne grundlag for byudviklingen i området, således at der også fremover i lokalcenteret ”nord for åen vil være kommunal dagtilbud, skole og fritidstilbud.

Trafiksikkerhed og tilgængelighed

Med den hastigt stigende trafik bliver behovet for at trafiksikre større og større. I Sjelle har vi flere trafikfarlige veje (Langelinie og Voldbyvej) som går gennem Landsbyen samtidig med, at vi har trafikfarlige fortovsløsninger og mange stikveje med uoverskueligt udsyn.

Vi glæder os derfor over, at landsbyerne i kommuneplanen også er nævnt vedr. trafiksikkerhed og tilgængelighed; men vi bemærker også landsbyernes lokale repræsentanter inddrages, både hvad angår trafiksikkerhed og tilgængelighed

Kollektiv trafik

Den kollektive trafik fra Skanderborg Nord (nord for åen) retter sig hovedsagligt mod Aarhus og Silkeborg. Her til kommer, at der er alt for få busafgange og at priserne er urimelig høj. De høje billetpriser er med baggrund i, at busruterne krydser kommunegrænserne.

Samlet set anses den kollektive trafik i vores område til, at være så ringe og med meget høje billetpriser, at flere og flere anskaffer sig bil nr. 2. hvilket igen betyder støre trafikbelastning i vores område.

Nuværende kollektive trafik afskærer Skanderborg nord fra selve Skanderborg og de øvrige centerbyer. Der er dog delvis kollektiv trafik mellem de 3 landsbyer nor for åen til Galten by.

Vi foreslår derfor, at der beskrives en konkret strategi for den kollektive trafik, som giver alle borgerne i Skanderborg kommune mulighed for, at kunne komme fra og til hoved- og centerbyerne og at der arbejdes målrettet mod en kollektiv trafik som er anvendelig – både med hensyn til afgange, til destinationer og prisniveau. Det er vores opfattelse, at en velfungerende infrastruktur er med til at skabe en sammenhæng i kommunen, både i forhold til arbejdsliv, uddannelse, kultur og fritidsliv, som forefindes i kommunen, hvilket også har en stor betydning for at kunne tiltrække / fastholde bosættelserne i landsbyerne.

Bemærkning fra Sjelle Bylaug 16. juni 2016 vedr. ønske om udlæg til boliger på en del af mart. Nr. 4 k og del af 24a, Sjelle BY

Sjelle Bylaug deler synpunkterne om, at der ved byudviklingen i Sjelle skal tages hensyn til landskabet og naturen.

- Bylauget ønsker, at bibeholde nuværende adgange og udsyn til landskabet og naturen, herunder adgang og udsyn til arealerne syd for Sjelle By fra Mindevej, Stationsvej, Wedelslundsvej og Langelinie.
- Bylauget deler bekymringen om øget trafik i Sjelle by og på tværs af Langelinie, som vil kunne opstå i forbindelse med opførelse af nye boligområder i Sjelle.
- Bylauget er enig i, at det er vigtigt, at der tages hensyn til, at byggetakten begrænses til et omfang, der er tilpasset landsbyen og som sikrer, at Sjelles særlige landsbykarakter bibeholdes.

Øvrige bemærkninger

Sjelle Bylaug gør allerede nu opmærksom på, at Forslag til Kommuneplan 2016, rammeområde nr.:LB.27.BE.01 (Landsbyen Sjelle) beskrives som bolig og erhvervsområde med tilladte miljøklasse fra 1 til maks 3. (vedlagt som bilag "Skanderborg Kommunes oversigt over miljøklasser")

I Sjelle By findes erhvervsvirksomheder som ligger højere end nævnte tilladte miljøklasse. Bylauget skal derfor opfordre til, at Rammeområdet vurderes jf. de tilladelser som måtte være givet for erhvervsvirksomhederne i byen. Sjelle Bylaug ønsker tilsendt en samlet oversigt over disse. Kan fremsendes på mail til: steen@froeslev.com.

Sjelle Bylaug kvitterer for, at landsbyerne allerede nu er blevet inddraget og Bylauget indgår gerne i et konkret samarbejde og dialog om Sjelle by og Omegns udvikling.

Aktuelle visioner og ideer

Moderat udbygning af området

Nye boliger i "huller" som er eller opstår i forbindelse med f.eks. nedlægning af landbrug. (Pt. Udbygges Sjelle med Vesterudsigten)
(Der er ansøgning på vej om opførelse af nyt boligområde øst for Voldbyvej 62, - nord for Udsigten, matrikel nummer 15s)

Fokus ved nye boligområder:

Familieboliger
Ældreboliger
Trafiksikkerhed
stiadgang mellem nuværende / kommende udbygninger
stiadgang til landskabet og naturen

Fællesskaber

Sjelle Kirke
Sjelle Forsamlingshus
Socialt – Kulturelt – Fritids/idræt
De tre landsbyer imellem

Bevarelse af og tiltrækning af Landbrug, handel, erhverv/ lettere industri

Bevarelse af og dagtilbud, skoler, fritids- og idrætsforeninger

Bevarelse og tiltrækning af nye borgere / børnefamilier

Bevarelse af og udbygning af kollektivt trafik

Bevarelse og sikring af lokalt rent drikkevand

Sjelle Vandværk

Henvendelser og ønsker fra borgere i Sjelle

Fællesarealer – rekreative område(r)
"Trædestier" i landskabet rundt og Sjelle By knyttet "smutveje" – stikveje mellem boligerne.
Opførelse af nyt boligområde

Tiltag for sikring / udvikling af byen og områdets idylliske fremtræden

Bevarelse af gårdmiljøerne

Udpegning af naturområder som særlige bevaringsværdige

Sikring af udsyn og adgang til landskabet og naturen
(arealerne syd for Sjelle By, fra Mindevej, stationsvej, Wedelslundsvej og Langelinie)
(Skov, eng og markområder)

Sikring af det bevaringsværdige og fredet området ved Kirke, præstebolig, forpagterbolig

Præstebolig og forpagterboligen er p.t . sat til salg

FAKTA – Status

Kommuneplansramme for Sjelle og Omegn

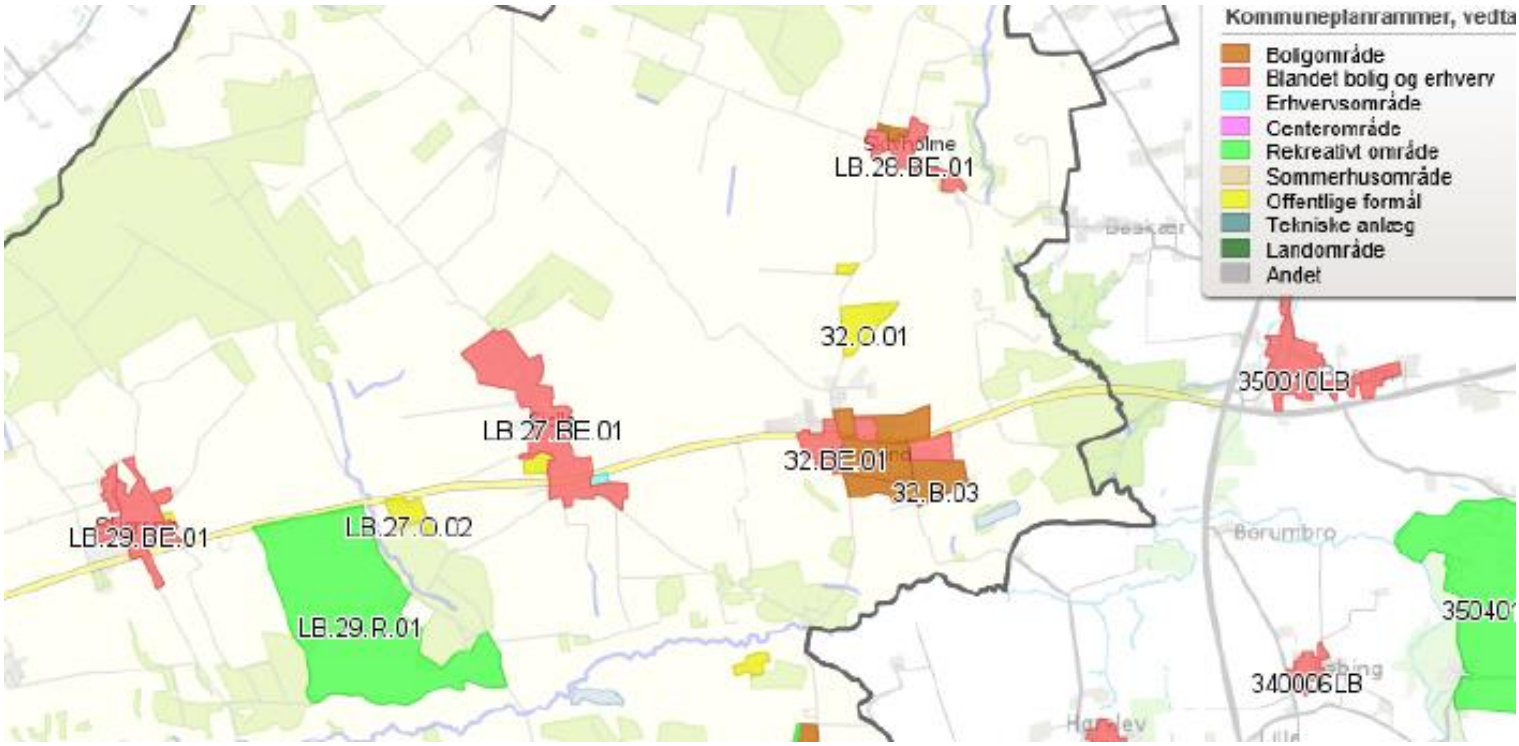

P.t. henvendelse til Skanderborg Kommune om udstykning af 9 byggegrunde ved
Voldbyvej 62 Sjelle, 8464 Galten matrikel nummer: 15s

P.t udføres byggeproces ved Nørregård, ny vej / vænge: Vesterudsigten med 7 grunde

Sjelle har følgende at byde på

Byen har:

- Høj internethastighed
- Mobilnetværk
- Kirke
- Forsamlingshus
- Vandværk
- Naturgas
- Lokal forretning
  2 km til brugsen i Herskind
- Erhverv, virksomheder og landbrug
- Dagtilbud, Sfo – Herskind og privatskole Sjelle/skjørring
- Skoler
  Folkeskole I Herskind – privat skole Sjelle/Skjørring
- Sundhed – læge, tandlæge, apotek mv. Skovby / Galten
- Biograf og bibliotek i Galten
- Fritids- og idrætsforeninger
- Cykelsti – Herskind – Sjelle – Skjørring
- Lokal bus
- Bus 112 Aarhus – Silkeborg
- Kort afstand til motorvej e45 og Silkeborg motorvejen
- Afstand inden for 30 min. til Aarhus, Skanderborg, Silkeborg
- Natur
- Attraktive boliger / ejer og leje boliger
- Fælleskab og traditioner

Byen har inden for følgende afstand

O km – i Sjelle
Kirke
Forsamlingshus
Vandværk
Erhverv, virksomheder og landbug
Lokal bus
Bus 112 Aarhus – Silkeborg
Natur - Landskaber
Attraktive boliger – ejer boliger – leje boliger
Fællesskab og traditioner
Cykelsti
Naturgas
Internet – Fiber
Mobilt netværk
0 – 1 km
Privat skole - Idrætshal
Børnehave
SFO
Fritids- og idrætsforeninger
Natur – eng - Ådal
1 – 2 km
Lokal brugsen
Tankstation
Natur - Skov
2 – 3 km
Folkeskole – SFO - Idrætshal
Dagtilbud – Dagpleje
Fritids- og idrætsforeninger
Natur – skov og landskab
4 – 5 km
Lægehus
Rema 1000
Skovbyskolen
5 – 6 km
Galten by: Skole, SFO, Dagtilbud, Handel, Bank, Apotek, Læge, Tandlæge, Biograf, bibliotek, resturent osv
Silkeborgmotorvejen
Motorvej E45
17 – 18 km
Større byer: Aarhus, Skanderborg
28 km
Silkeborg

SAMLET UDVIKLING

Folketal primo 2017 (faktiske) og folketal primo 2018 - 2028 (forventede)

Område	2017	2018	2019	2020	2021	2022	2023	2024	2025	2026	2027	2028
Bakkeskolen, Hørning	4.719	4.888	4.969	4.982	4.993	5.002	5.005	5.008	5.011	5.015	5.019	5.023
Bjedstrup Skole, Ry	1.150	1.148	1.147	1.145	1.143	1.141	1.140	1.161	1.182	1.203	1.223	1.242
Ejer Bavnehøj Skolen, Skanderborg	1.564	1.564	1.566	1.569	1.571	1.574	1.578	1.580	1.583	1.586	1.589	1.589
Gl Rye Skole, Ry	2.001	1.989	1.984	1.973	1.966	1.960	1.956	1.954	1.953	1.952	1.952	1.953
Gyvelhøjskolen, Galten	4.514	4.568	4.623	4.677	4.705	4.712	4.715	4.701	4.689	4.679	4.669	4.661
Herskindskolen, Galten	2.060	2.079	2.099	2.119	2.121	2.120	2.118	2.115	2.113	2.111	2.109	2.107
Højboskolen, Hørning	3.833	3.813	3.884	3.970	4.065	4.165	4.262	4.373	4.484	4.594	4.704	4.813
Knudsøskolen, Ry	1.611	1.615	1.619	1.624	1.612	1.603	1.595	1.588	1.582	1.576	1.572	1.568
Låsby Skole, Ry	2.468	2.472	2.481	2.508	2.539	2.573	2.608	2.632	2.648	2.663	2.677	2.692
Morten Børup Skolen, Skanderborg	9.880	9.909	9.975	10.184	10.343	10.417	10.465	10.502	10.531	10.532	10.539	10.549
Mølleskolen, Ry	5.677	5.897	5.991	6.050	6.099	6.209	6.318	6.405	6.454	6.500	6.513	6.500
Niels Ebbesen Skolen, Skanderborg	5.464	5.362	5.293	5.281	5.279	5.286	5.297	5.261	5.226	5.191	5.156	5.122
Skovbyskolen, Galten	4.169	4.271	4.340	4.409	4.427	4.412	4.382	4.356	4.332	4.311	4.291	4.274
Stilling Skole, Skanderborg	3.999	4.131	4.235	4.282	4.301	4.322	4.343	4.315	4.287	4.259	4.232	4.204
Stjærskolen, Galten	1.428	1.424	1.423	1.426	1.432	1.440	1.447	1.455	1.463	1.471	1.479	1.487
Veng Fællesskole, Hørning	1.884	1.884	1.880	1.873	1.868	1.863	1.858	1.854	1.851	1.847	1.843	1.840
Virring Skole, Skanderborg	3.017	3.025	3.076	3.127	3.193	3.226	3.262	3.385	3.517	3.662	3.808	3.953
Voerladegård Skole, Brædstrup	920	923	926	940	961	976	990	1.004	1.025	1.046	1.067	1.087
Administrative adresser	44	165	284	403	520	635	748	859	967	1.073	1.177	1.280
Total	60.402	61.126	61.797	62.541	63.140	63.635	64.085	64.509	64.899	65.272	65.620	65.943

Herskindskolen, Galten

Folketal primo 2017 (faktiske) og folketal primo 2018 - 2028 (forventede)

Alder	2017	2018	2019	2020	2021	2022	2023	2024	2025	2026	2027	2028
0-2 år	64	65	68	72	71	69	68	66	65	65	64	64
3-5 år	68	69	74	80	79	79	80	79	77	76	75	74
6-16 år	347	342	342	340	335	333	328	324	323	321	318	317
17-24 år	183	183	180	173	176	173	172	173	171	168	168	164
25-39 år	309	311	315	313	314	315	311	307	303	299	295	290
40-49 år	366	363	353	361	352	327	318	312	307	305	301	299
50-74 år	634	649	661	669	673	689	697	708	715	719	728	731
75-84 år	73	78	88	91	101	113	118	121	126	127	128	132
85+ år	16	18	19	20	21	22	25	25	27	31	33	35
Total	2.060	2.079	2.099	2.119	2.121	2.120	2.118	2.115	2.113	2.111	2.109	2.107

Hallo – Hvor skal vi hen du??

Hvilke Visioner, ønsker, behov, samt tanker, udfordringer og bekymringer har I medhensyn til Sjelle og omegn.

Hvilke udviklingstiltag vi I sætte i fokus

Hvad er jeres respons på:

- **Aktuelle visioner og ideer”**
- **FAKTA – Status**
  Kommuneplansramme for Sjelle og Omegn
- **Sjelle har følgende at byde på**
- **Distrikts demografiske udvikling**